



POLÍTICA PÚBLICA PARA LAS FAMILIAS EN BOGOTÁ D. C.

CEPAL

Gestión y financiamiento de las políticas que
afectan a las familias

Reunión de Especialistas

Consuelo Corredor Martínez

Directora Departamento Administrativo de Bienestar Social del Distrito

Coordinadora del Eje Social

Alcaldía Mayor de Bogotá, Colombia

Santiago de Chile, Octubre de 2006



ALCALDIA MAYOR
BOGOTÁ D.C.

Bogotá **sin indiferencia**

Política pública para las familias en Bogotá

Alcaldía Mayor. Bogotá sin Indiferencia: un Compromiso Social contra la Pobreza y la Exclusión

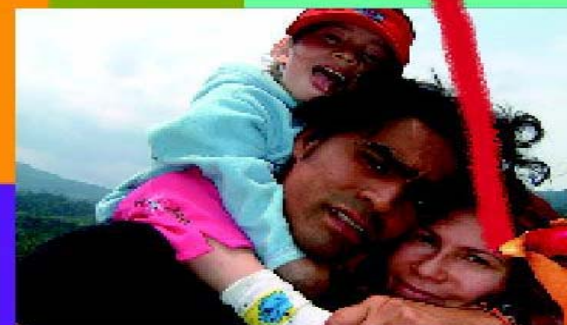

Bogotá *sin indiferencia*

CONTENIDO

- I. Enfoque político
- II. Construcción de la política
- III. Cambios en las familias
- IV. Aproximación conceptual
- V. Objetivo de la política
- VI. Ejes y estrategias de acción



ENFOQUE POLITICO

El Plan de *Desarrollo Bogotá sin Indiferencia: un compromiso social contra la pobreza y la exclusión* (2004-2008,) ha colocado el bienestar de la familia en el primer lugar de sus prioridades sociales, en la búsqueda de una ciudad moderna y humana.

De nada servirá avanzar en otros campos si en las comunidades no se da un auténtico proceso de fortalecimiento de las estructuras y lazos familiares, mediante políticas públicas dirigidas especialmente a conseguir ese objetivo.



ENFOQUE POLITICO

Nuestra voluntad institucional y política es trabajar por los derechos de la familia:

- A ser amparada como institución fundamental de la sociedad
- A construir vínculos naturales o jurídicos
- A la protección integral
- Al patrimonio inalienable
- A la honra, la dignidad y la intimidad
- A la atención, protección, promoción y recuperación en salud
- A la vivienda digna;
- A la recreación y la cultura
- A la educación
- A un ambiente sano
- A la igualdad de derechos y deberes y respeto entre los miembros

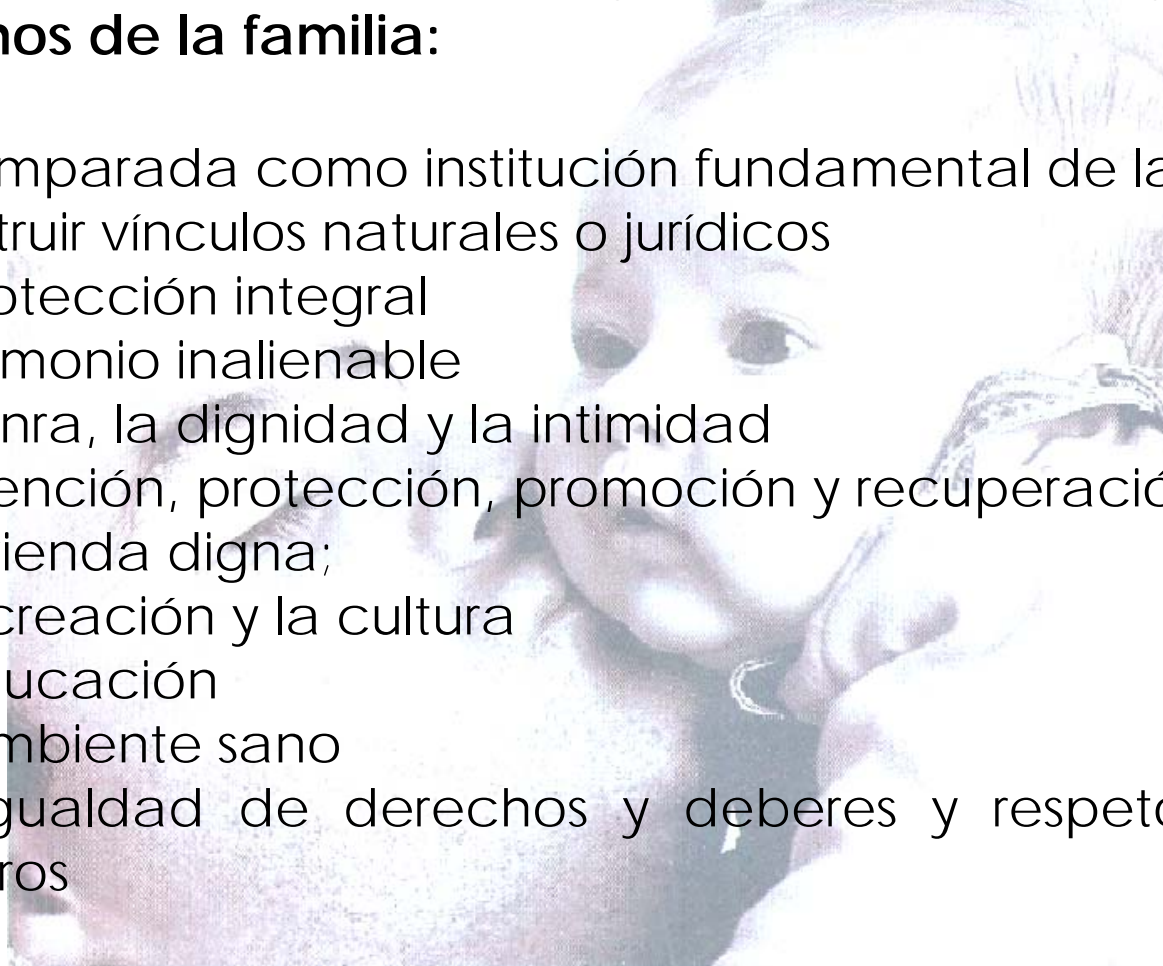

CAMBIOS Y TRANSFORMACIONES

- La crisis del modelo patriarcal y autoritario, la privatización, la liberación sexual, la mayor igualdad entre géneros y generaciones

- La secularización de la sociedad, las legislaciones más liberales y la emancipación de las mujeres

- Disminución de la extensión familiar

- Pasó a ser más nuclear en estructura y relaciones

- Asociado con el incremento de la tasa de divorcios. Esto a su vez disminuyó el estigma de no tener pareja o de ser padre o madre solteros, así como la aceptación social, cultural y jurídica de los nacimientos fuera del matrimonio

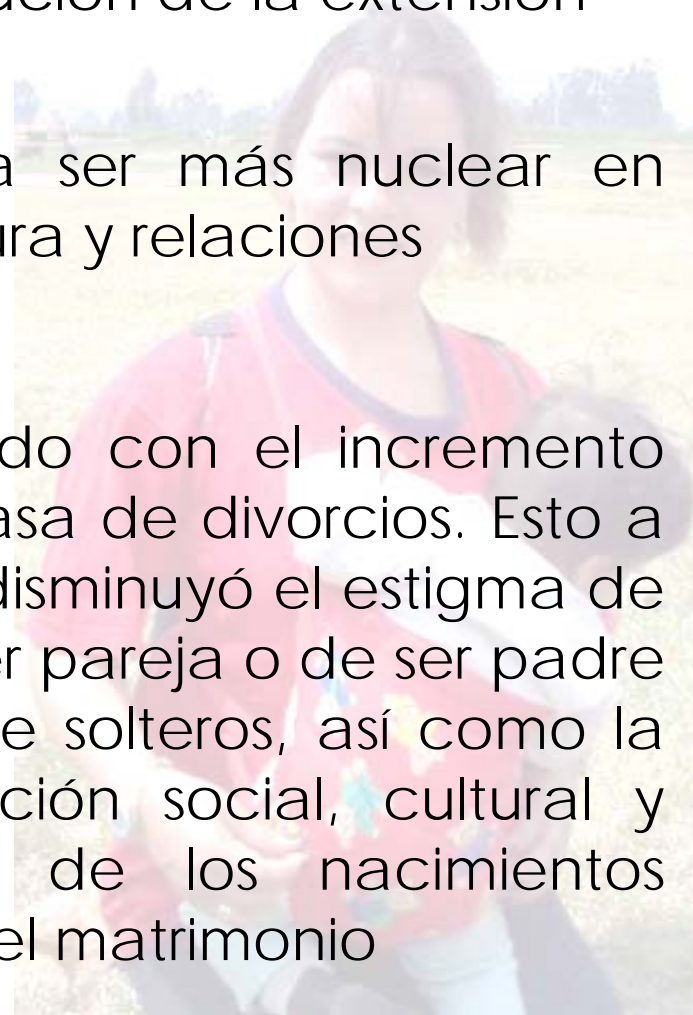

CAMBIOS Y TRANSFORMACIONES

- Persisten inequidades

- Precariedad del trabajo

- Bajos ingresos

- Difícil acceso a bienes y servicios

- En las familias más pobres mayor ausencia de la figura paterna

- Las personas mayores se reincorporan a la familia y reasumen funciones de crianza y tareas domésticas

- Los jóvenes postergan su independencia

- Las madres adolescentes y los nuevos arreglos de parejas entre jóvenes se ven obligados a convivir en los hogares de origen.

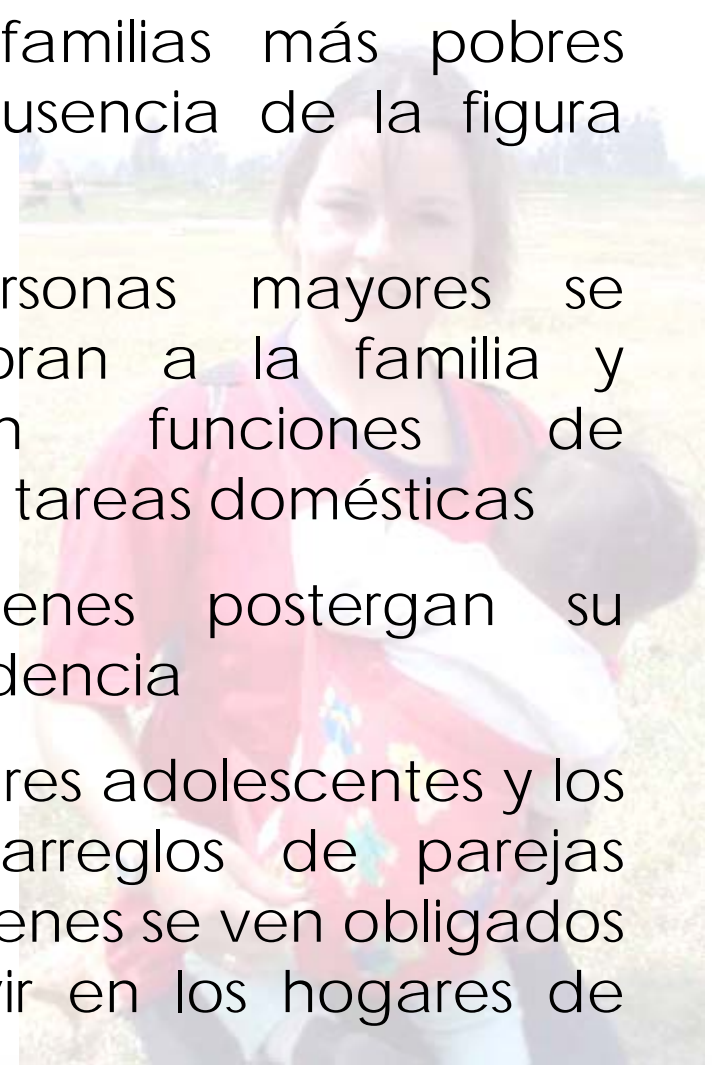

Bogotá D. C. 6.776.009 habitantes

16,4% del total de la población del país

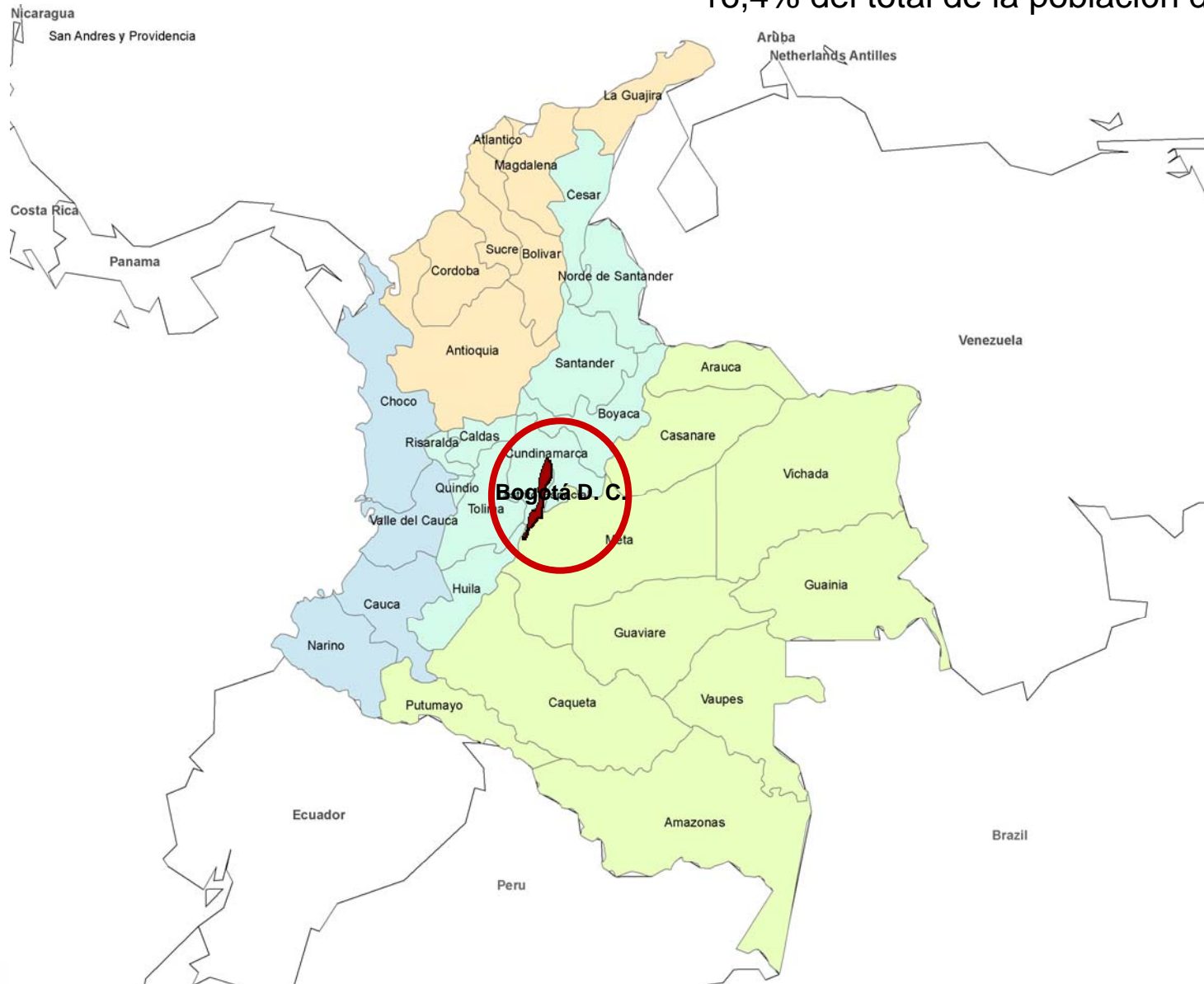

EN BOGOTÁ

- Tendencia a contraer matrimonio a una edad más tardía
- Bajo índice de natalidad y más generalizado su control
- La familia monoparental y nuclear ganan progresiva presencia
- Mayor presencia de familias con un hijo/a único/a
- Aumenta la proporción de personas solteras o que viven solas
- Las variadas nupcias y la recomposición familiar múltiple son más visibles
- Los datos del último Censo de población, lo confirman:

Estructura de la población por sexo y grupos de edad Bogotá – Total 2005

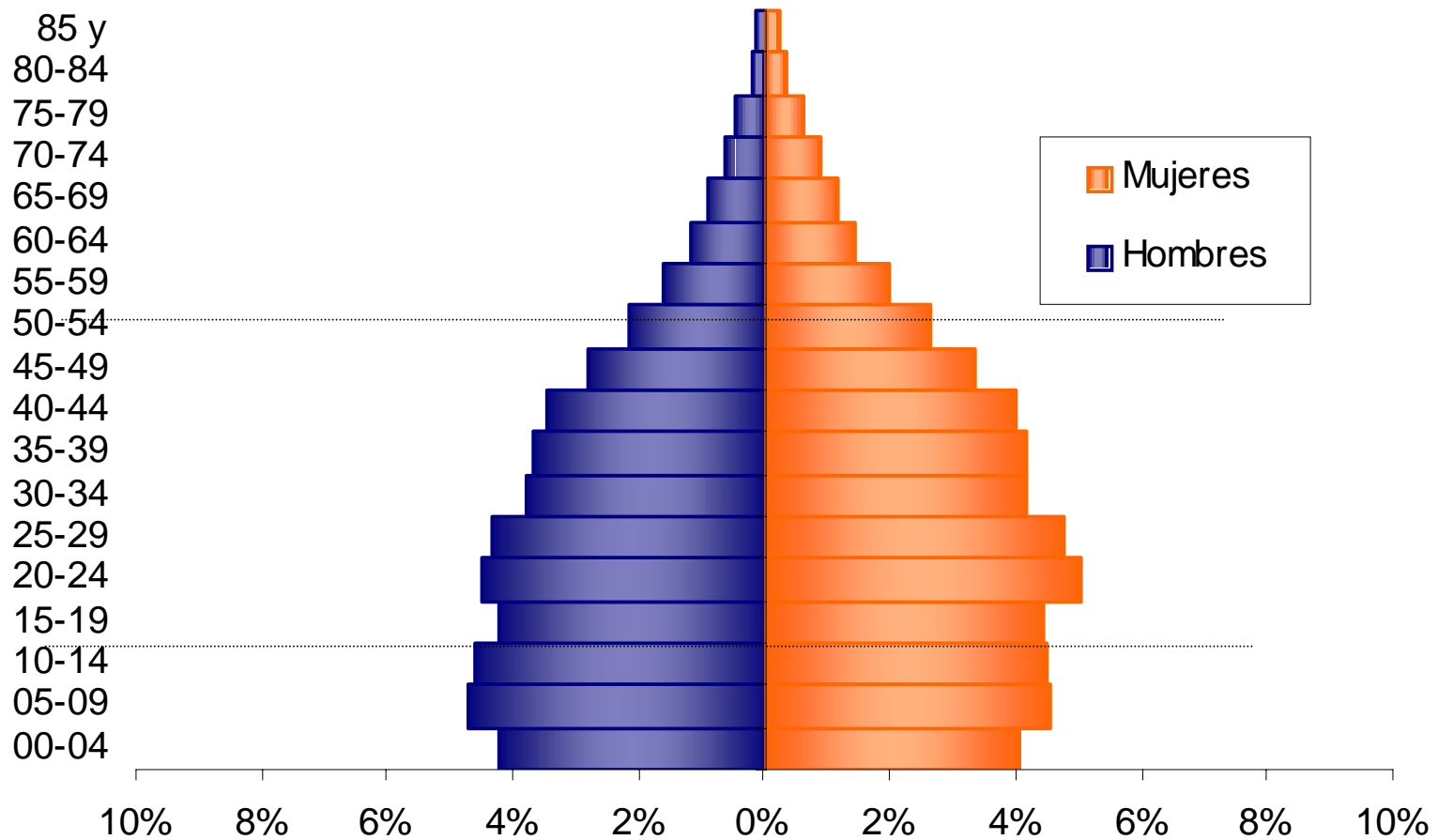

Fuente: Dane, Censo General 2005. Resultados Bogotá y municipios metropolitanos. Junio 28 2006

Hogares más pequeños, alto peso de la unión libre, y de personas que viven solas

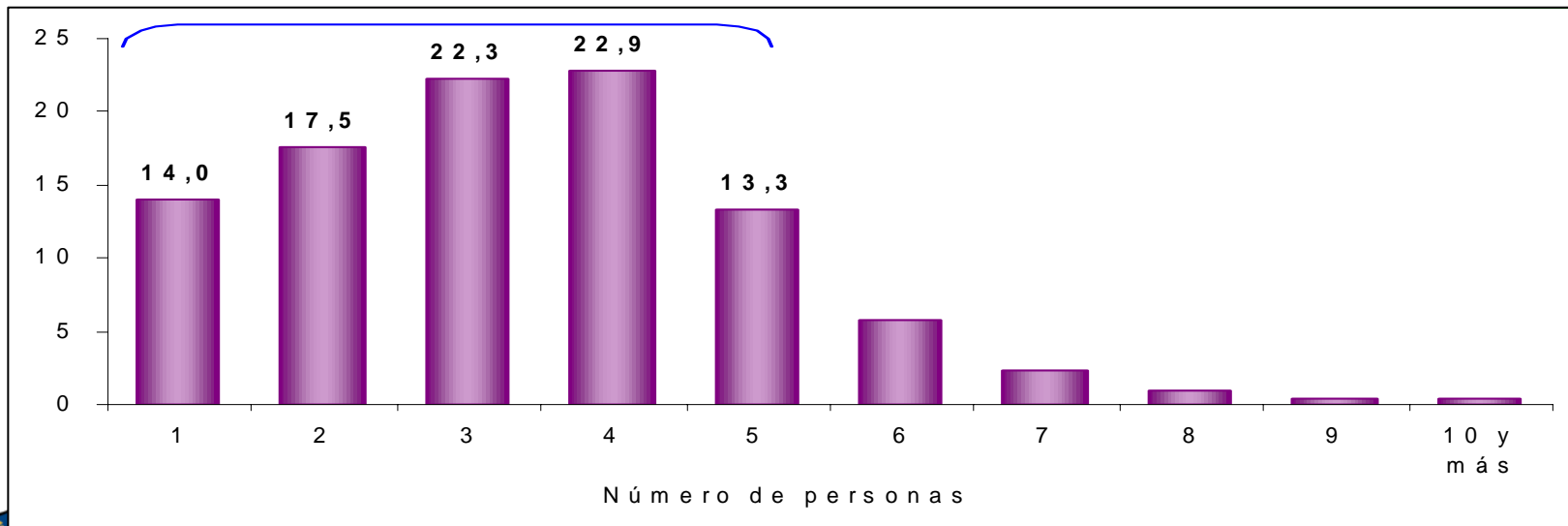
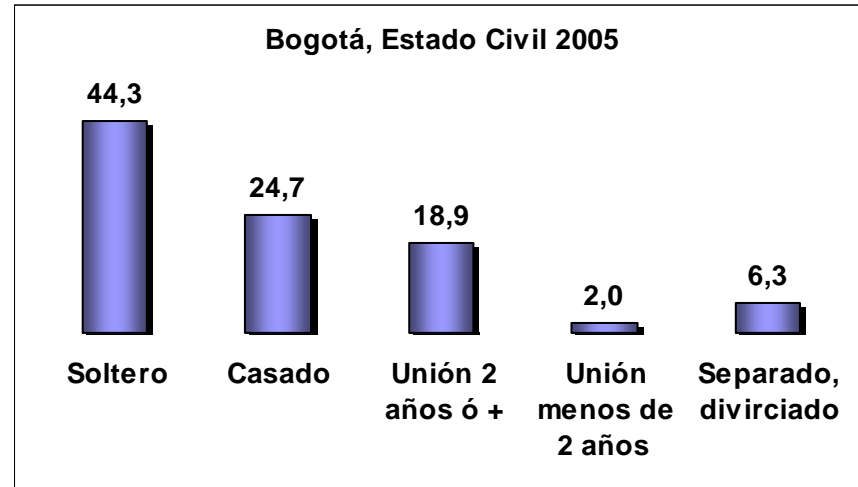
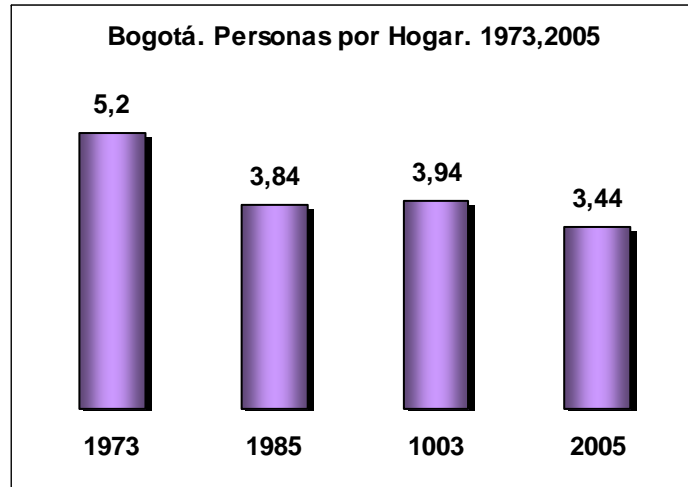

EN BOGOTÁ

Las cifras de violencia intrafamiliar, son alarmantes: **20% de las mujeres en Bogotá ha sufrido algún tipo de violencia física y un 35% violencia verbal.** Son comunes las **amenazas** de los cónyuges: quitarle los hijos (22%), abandonarla (22%), retirar el apoyo económico (18%). (ENDS-2005)

La **violencia sexual** pone de relieve el ejercicio de relaciones de poder en la pareja: la violación es realizada por el cónyuge en un 11%, por el exmarido en un 12% o por el novio en un 13%.

En 2005, las Comisarías de Familia reportaron 55.513 denuncias de violencia intrafamiliar, mostrando un incremento del 35% con respecto al 2003. Durante el primer semestre de 2006 se realizaron 29.544 denuncias.

APROXIMACIÓN CONCEPTUAL



Las familias son una forma primordial de organización social determinada históricamente, en donde se construyen social y culturalmente la filiación y el afecto. Son ámbito fundamental de humanización y socialización; unidades portadoras, creadoras, reproductoras y realizadoras de valores, sujetos colectivos de derechos, con capacidad para transformarse y transformar su entorno y la sociedad de la que hacen parte.

OBJETIVO DE LA POLÍTICA

Contribuir al reconocimiento y garantía de los derechos de las familias, legitimando su diversidad, impulsando valores humanistas y democráticos y fortaleciendo la capacidad para la realización de sus proyectos de vida, en el marco de las dimensiones ética, política, cultural, social y ambiental en que transcurre su vida cotidiana.



EJES Y ESTRATEGIAS

- Reconocimiento de la diversidad de las familias
- Promoción de la familia como ámbito primordial de socialización humanística y democrática
- Creación de condiciones y medios para la realización de los proyectos de vida con perspectiva de equidad.



Cada uno de estos ejes está relacionado con las dimensiones ética, social, cultural, económica, ambiental y política en que transcurre la cotidianidad de la vida familiar.

1.RECONOCIMIENTO DE LA DIVERSIDAD DE LAS FAMILIAS

Estrategias

- Elaboración de iniciativas normativas que den cuenta de la realidad y diversidad de las familias
- Protección estatal y respeto social a los procesos de autodeterminación de las familias
- Promoción y verificación de las responsabilidades sociales de las familias
- Las familias en el Observatorio social





2. PROMOCIÓN DE LA FAMILIA COMO ÁMBITO PRIMORDIAL DE SOCIALIZACIÓN HUMANÍSTICA Y DEMOCRÁTICA

Estrategias

- Promoción del cuidado y el afecto familiares
- Promoción de las relaciones familiares democráticas

3. CREACIÓN DE CONDICIONES Y MEDIOS PARA LA REALIZACIÓN DE PROYECTOS DE VIDA CON PERSPECTIVA DE EQUIDAD



Estrategias

- Generación de procesos de redistribución, productividad y autogestión de las familias en los territorios sociales
- Promoción de la participación de las familias en escenarios de decisión pública y procesos de acción colectiva

UNA CIUDAD QUE SE CONSTRUYE DESDE Y CON LAS FAMILIAS

- De la familia como sumatoria de individuos a la familia como sujeto de derechos
- Gestión integral y transectorial
- Acción concertada, articulada y complementaria entre instituciones distritales y nacionales, entre el sector público y el privado, entre las instituciones, las familias y las comunidades





